

МОУ

«СОГЛАСОВАНО»

Глава Суоярвского
муниципального округа

Р.В. Петров

30.08.2023г.



«УТВЕРЖДАЮ»

Директор
МОУ Лоймольская СОШ

О.В. Исакова

30.08.2023г.

Приказ № _____ от _____



«СОГЛАСОВАНО»

Начальник ОГИБДД
ОМВД России «Суоярвское»

майор полиции _____
С.А. Краснов

30.08.2023г.

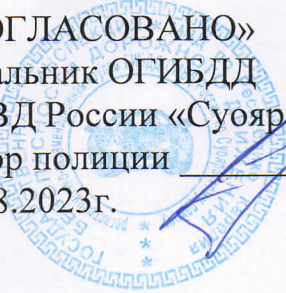

ПАСПОРТ

дорожной безопасности

Муниципального общеобразовательного учреждения

Лоймольская средняя общеобразовательная школа

на 2023- 2024 учебный год

Оглавление

1. Информация об обеспечении безопасности перевозок детей специальным транспортным средством (автобусом)	3
2. Информация об обеспечении безопасности перевозок обучающихся МОУ Лоймольская СОШ школьным автобусом ГАЗ А66R33	5
3. План – схемы образовательной организации (сокращение - ОО)	7
Приложение 1	7
Приложение 2	11

1. Информация об обеспечении безопасности перевозок детей специальным транспортным средством (автобусом)

Общие сведения

**Муниципальное общеобразовательное учреждение
Лоймольская средняя общеобразовательная школа**

Тип образовательной организации: **общеобразовательная организация**

Юридический адрес ОУ: **186850, Республика Карелия, Суоярвский район, поселок Лоймола, улица Лесная, дом 27, тел./факс (881457)3-75-43**

Фактический адрес ОУ:

186850, Республика Карелия, Суоярвский район, поселок Лоймола, улица Лесная, дом 27;

186860, Республика Карелия, Суоярвский район, поселок Пийтсиеки, переулок Школьный, дом 17В;

186840, Республика Карелия, Суоярвский район, поселок Райконкоски, улица Советская, дом 32А;

186830, Республика Карелия, Суоярвский район, поселок Леппясюръя, улица Строительная, дом 23

Руководители образовательной организации:

Директор: Исакова Олеся Викторовна 3-75-43
(фамилия, имя, отчество) (телефон)

Заместитель директора
по УВР: Рекша Наталья Михайловна 3-75-43
(фамилия, имя, отчество) (телефон)

Ответственные работники МКУ «ЦБ»т:
ведущий специалист Стрибук Т.А. 5-11-42

Ответственные от Госавтоинспекции:

Инспектор по пропаганде ОГИБДД ОМВД России «Суоярвское», капитан полиции
Зайцева Татьяна Вячеславовна, Тел. 5 - 90 - 34.

**Ответственные работники ОУ за мероприятия по профилактике
детского травматизма**

- 1 - преподаватель-организатор ОБЖ Журавлева Ирина Николаевна, тел: 89214535254
- 2 - преподаватель- организатор ОБЖ Кротова Ирина Винцасовна, тел. 89215243382
- 3- преподаватель – организатор ОБЖ Цыза Вячеслав Иванович, тел.89110534435

Руководитель или ответственный работник дорожно-эксплуатационной организации, осуществляющей содержание технических средств организации дорожного движения:

Начальник участка ООО «Прогресс» Разумов Игорь Олегович 8911 404 88 78

Ведущий эксперт дорожного хозяйства ОККР КУ РК «Управление автомобильных дорог РК» А.Г. Леонов

Количество учащихся: 64 обучающихся

Количество воспитанников дошкольной группы: 24

Наличие уголка по БДД: **имеется в кабинете ОБЖ (количество-4)**

Наличие класса по БДД: **нет**

Наличие автогородка (площадки) по БДД: **нет**

Наличие автобуса в образовательной организации:

ГАЗ А66R3 (регистрационный знак – М 374 ММ 10)

ГАЗ 322121 (регистрационный знак – М 276 НС 10)

Владелец автобуса: **Муниципальное общеобразовательное учреждение Лоймольская средняя общеобразовательная школа**

Время занятий в образовательной организации:

пос. Пийтсиеки, пер. Школьный, дом 17В – 08.30 – 15.05

пос. Лоймола, ул. Лесная, д.27 – 09.00 – 15.30

пос. Райконкоски, ул. Советская, д.32А – 08.30 – 15.05

пос. Леппясюрья, у. Строительная, д.23 – 08.30 – 15.05

Внеклассные занятия: **16:00 – 19:00**

Телефоны оперативных служб:

Начальник ОМВД России «Суоярвское», Кудряшов Кирилл Александрович тел.: 5-90-11

Дежурный ОМВД по Суоярвскому району: 02, 5-27-09, 102.

Круглосуточная дежурная служба ФСБ г.Петрозаводск (8-8142)785203

Отдел НД и ПР Пряжинского и Суоярвского районов, начальник Константинов Юрий Сергеевич: 51762

Отдел МП ГО и ЧС, начальник отдела Агафонова Марина Владимировна: 5-17-33

Единая дежурно-диспетчерская служба (ЕДДС): 5-14-98, 112.

Отдел ЖКХ АМО «Суоярвский район», начальник отдела Спиридонов Николай Борисович: 51658, 89643178311.

Отдел УФСБ по Суоярвскому району: 51149,51146.

Дежурный воинской части: 2150-59108.

2. Информация об обеспечении безопасности перевозок обучающихся МОУ Лоймольская СОШ школьным автобусом ГАЗ А66R33, ГАЗ 322121

1. Общие сведения

Марка: ГАЗ А66R33, 2017 года выпуска

Модель: автобус для перевозки детей

Государственный регистрационный знак: М 374 ММ 10

Соответствие конструкции требованиям, предъявляемым к школьным автобусам: соответствует ГОСТ

Марка: ГАЗ 322121, 2016 года выпуска

Модель: автобус для перевозки детей

Государственный регистрационный знак: М 276 НС 10

Соответствие конструкции требованиям, предъявляемым к школьным автобусам: соответствует ГОСТ

2. Сведения о водителе школьного автобуса

Фамилия, имя, отчество	Дата принятия на работу	Стаж вождения ТС категории D	Дата предстоящего мед. осмотра	Период проведения стажировки	Сроки повышения квалификации	Допущенные нарушения ПДД
Зевахин Владимир Алексеевич	11.09.2017 г. (приказ №1/6 – ЛС от 01.09.2017 г.)	9 лет (с марта 2013)	Пройден 2023 г.	-	Ежегодные учебно-тематические занятия с водителем (последние с 25.03.2022 г- 29.03.2022 г.)	нет

2. Организационно-техническое обеспечение

1) Лицо, ответственное, за обеспечение безопасности дорожного движения: **Журавлева Ирина Николаевна**

Назначена приказом директора № 157/5 - ОД от 31.08.2020 г. Прошла аттестацию на право заниматься соответствующей деятельностью: протокол № 3 от 26.02.2020 г.

Аттестационной комиссии по проведению аттестации ответственного за обеспечение безопасности дорожного движения на право заниматься соответствующей деятельностью по Республике Карелия.

2) Организация проведения предрейсового медицинского осмотра водителя: осуществляет ГБУЗ «Суоярвская ЦРБ» на основании договора № 36/23 от 16.03.2023 г. «О проведении предрейсового и послерейсового медицинского осмотра». Срок действия до 31 декабря 2023 г.

3) Организация проведения предрейсового технического осмотра транспортного средства: осуществляет штатный механик Кракулев Семен Владимирович (диплом о профессиональной переподготовке от 29.03.2019 г.. Квалификация: контролер технического состояния автотранспортных средств)

4) Дата очередного технического осмотра автобуса: 1) 03.09.2023 г., 2) 24.02.2023 г.

5) Место стоянки школьного автобуса в нерабочее время:
Суоярвский район, поселок Лоймола, улица Лесная, гараж

Меры, исключающие несанкционированное использование — закрытый гараж, сторожевая охрана территории.

Сведения о ведении журнала инструктажа

№ п\п	Должность инструктируемого	Вид инструктажа	Периодичность проведения инструктажа	Лицо, проводившее инструктаж
1	Водитель, сопровождающий	Вводный	При приеме на работу	Директор
2	Водитель, сопровождающий	Первичный	При приеме на работу	Ответственный за ОБДД
3	Водитель, сопровождающий	Периодический	Ежемесячно	Ответственный за ОБДД
4	Водитель, сопровождающий	Целевой (специальный)	По мере необходимости	Ответственный за ОБДД
5	Водитель, сопровождающий	Профилактический	По мере необходимости	Ответственный за ОБДД

3. План – схемы образовательной организации (сокращение - ОО)

Приложение 1

МАРШРУТНАЯ КАРТА движения школьного автобуса МОУ Лоймольская средняя общеобразовательная школа



- 1. МОУ Лоймольская СОШ
 - 2. остановка п. Леппясюрья
 - 3. остановка п. Райконкоски
 - 4. МОУ Лоймольская СОШ
- переезд △ мост

- | | |
|---|------------------|
| 1 | улица Карьерная |
| 2 | улица Вокзальная |
| 3 | улица Заречная |
| 4 | улица Советская |
| 5 | улица Суоярвская |

- | | |
|----|---------------------------|
| 6 | улица Новая |
| 7 | улица Сортавальское шоссе |
| 8 | улица Суоярвское шоссе |
| 9 | улица Студенческая |
| 10 | улица Лесная |

*Воскр
исхо - Райконкоски -*

*Утро
пн - среда - Леппясюрья -*

План-схема района расположения МОУ Лоймольская СОШ
пути движения транспортных средств и обучающихся

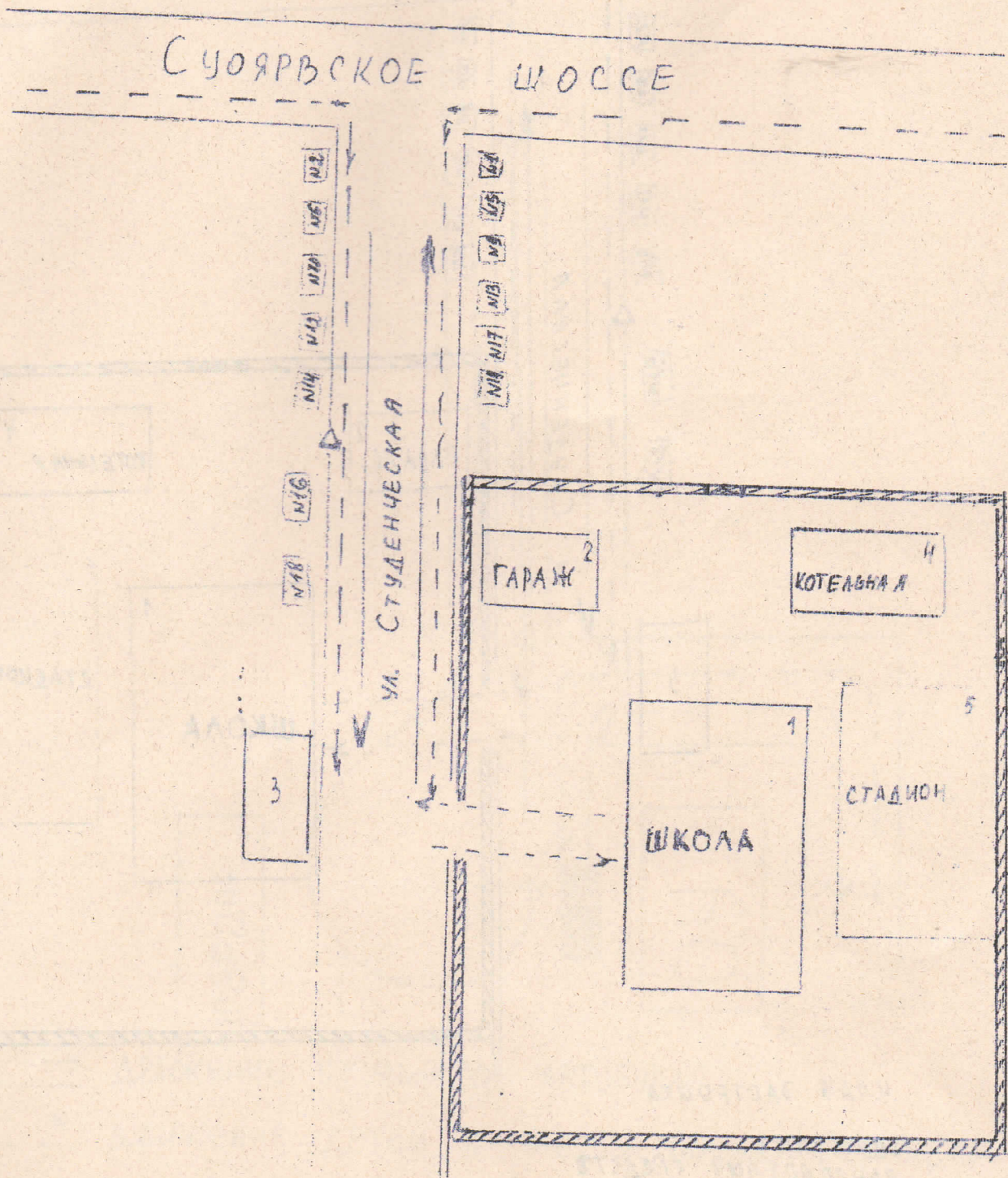

→ ДВИЖЕНИЕ ШКОЛЬНОГО АВТОБУСА
← ДВИЖЕНИЕ ДЕТЕЙ К МЕСТУ ПОСАДКИ
→ МЕСТО ВЫСАДКИ
← ПОСАДКИ

3

ОГРАЖДЕНИЕ
ДОРОЖНЫЙ ЗНАК

... движение в непосредственной близости от
оймольская СОШ с размещением соответствующих технических средств, м
движения детей и расположение парковочных мест

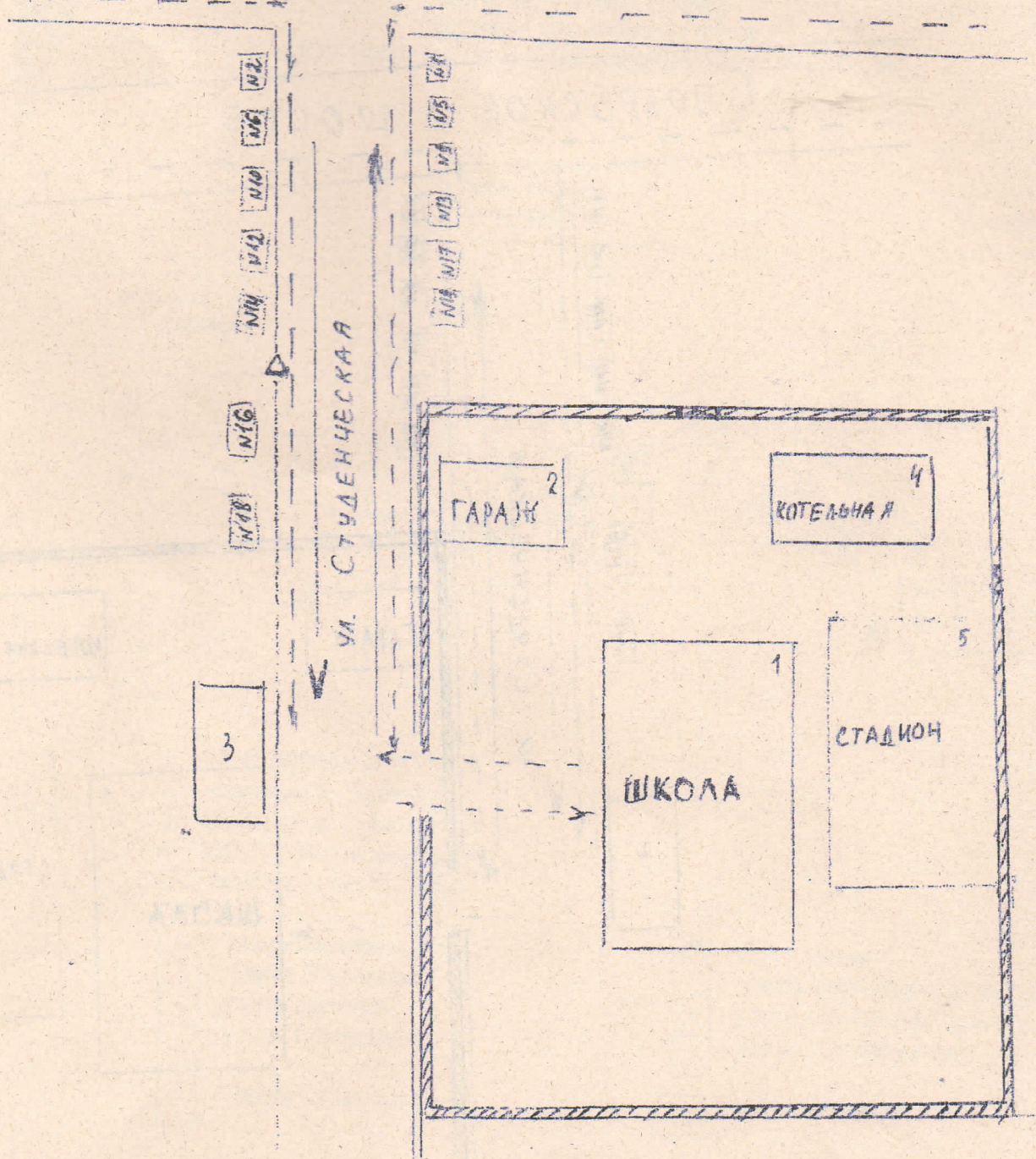

СУОЯРВСКОЕ ШОССЕ

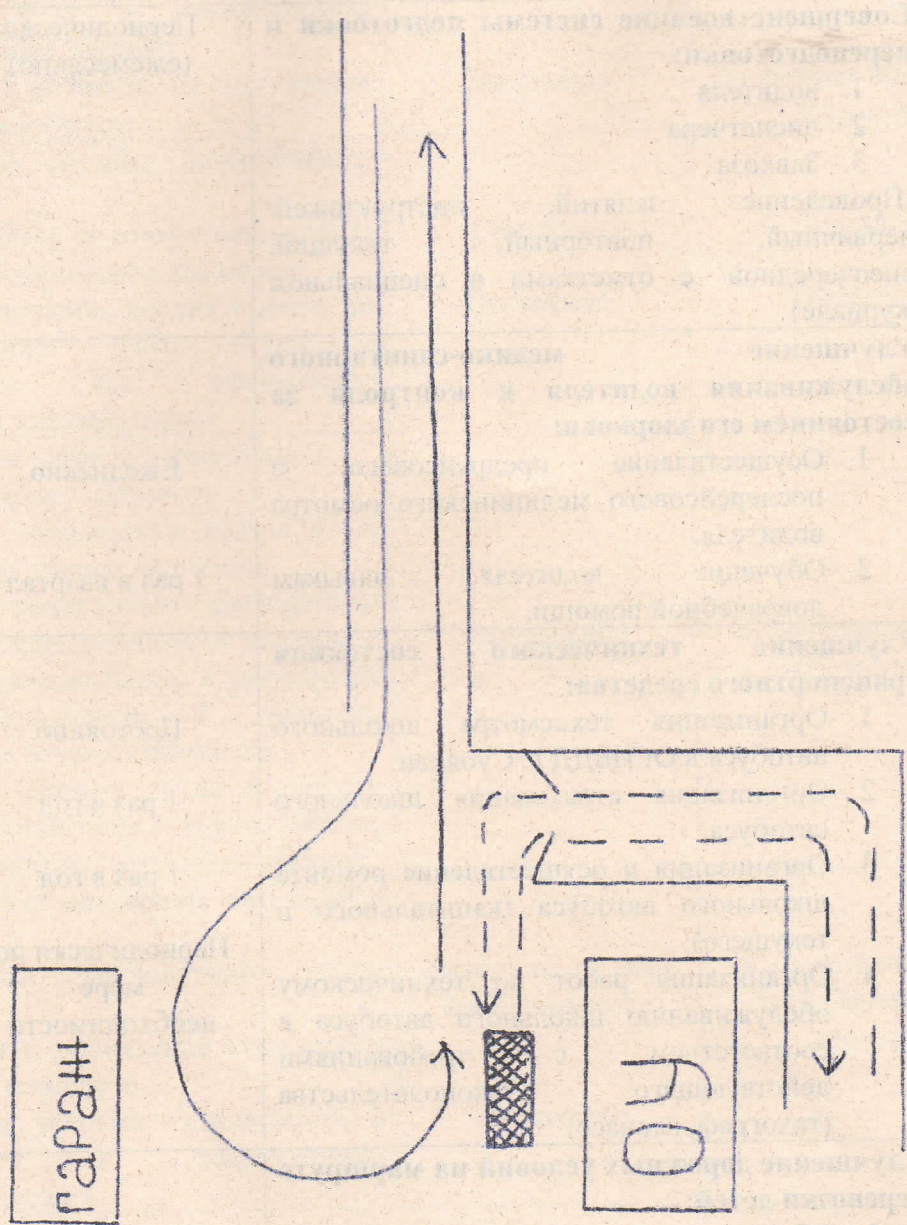

ПЛАЯ ЗАСТРОЙКА
ДВИЖЕНИЕ
ТРАНСПОРТНЫХ СРЕДСТВ
ДВИЖЕНИЕ ДЕТЕЙ
В/ИЗ ДУ
МЕСТО ВЫСАДКИ/ПОСАДКИ

План-схема района расположения МОУ Лоймольская СОШ пути движения транспортных средств и обучающихся

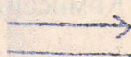
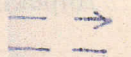

-  Движение школьного автобуса
-  Движение детей к месту посадки/высадки
-  место посадки/высадки детей

Приложение

Утверждаю

О.В. Исаков

ОД от 26.08.2021 г.



**ПЛАН
МЕРОПРИЯТИЙ ПО ПРОФИЛАКТИКЕ ДТП**

№	Наименование мероприятия	Дата	Ответственный
1	<p>Совершенствование системы подготовки и переподготовки:</p> <p>1. водителя 2. диспетчера 3. Завхоза</p> <p>(Проведение занятий, инструктажей/первичный, повторный, текущий, внеочередной/ с отметками в специальном журнале)</p>	Периодически (ежемесячно)	Директор
2	<p>Улучшение медико-санитарного обслуживания водителя и контроля за состоянием его здоровья:</p> <p>1. Осуществление предрейсового и послерейсового медицинского осмотра водителя. 2. Обучение водителя навыкам доврачебной помощи.</p>	Ежедневно 1 раз в квартал	ГБУЗ «Суоярвская ЦРБ» Школьный фельдшер
3.	<p>Улучшение технического состояния транспортного средства:</p> <p>1. Организация техосмотра школьного автобуса в ОГИБДД г. Суоярви. 2. Организация страхования школьного автобуса. 3. Организация и осуществление ремонта школьного автобуса (капитального и текущего). 4. Организация работ по техническому обслуживанию школьного автобуса в соответствии с требованиями действующего законодательства (тахограф, глонасс)</p>	Постоянно 1 раз в год 1 раз в год Периодически по мере необходимости	Директор Директор Согласно договора Согласно договоров
4.	<p>Улучшение дорожных условий на маршруте перевозки детей:</p> <p>1. Обследование дороги по маршруту движения и составление акта. 2. Разработка и утверждение паспорта школьного автобуса. 3. Взаимодействие с органами исполнительной власти, дорожной организации, Госавтоинспекцией по устранению недостатков, представляющих угрозу безопасности перевозки детей.</p>	Ежегодно, август Ежегодно, август Постоянно	Комиссия ОУ Директор Директор Завхоз Водитель

<p>Контроль за работой водителя на линии:</p> <ol style="list-style-type: none"> 1. Осуществление контроля за исправным техническим состоянием автобуса перед выпуском на линию и по его возвращению с отметкой в специальном журнале. 2. Оформление путевых листов, осуществление их учета в специальном журнале, ведение отчетности. 3. Взаимодействие с ОГИБДД по подтверждению информации об отсутствии ДТП с оформлением соответствующей справки. 4. Оперативный контроль за условиями движения на маршруте. 	<p>Ежедневно</p> <p>Ежедневно</p> <p>Ежемесячно</p> <p>Ежедневно</p>	<p>Механик</p> <p>Диспетчер, водитель</p> <p>Ответственный за БДД</p> <p>Диспетчер, водитель, директор</p>
<p>6. Совершенствование службы безопасности движения СБД:</p> <ol style="list-style-type: none"> 1. Издание приказов об ответственности за безопасность дорожного движения. 2. Учет, расследование, анализ и меры по предупреждению ДТП, служебное расследование ДТП, оформление необходимой документации. 	<p>Ежегодно</p> <p>Постоянно</p>	<p>Директор</p> <p>Директор</p>
<p>7. Совершенствование работы с кадрами:</p> <ol style="list-style-type: none"> 1. Работа по подбору кадров. 2. Организация стажировки водителя на маршруте при приеме на работу. 3. Работа по повышению дисциплины водителя (беседы, приказы по школе). 4. Внедрение материальных и моральных стимулов (надбавки к зарплате, поощрение за результативность). 5. Соблюдение режима труда и отдыха водителя (составление графика работы, предотвращение условий переработки). 	<p>Ежемесячно</p>	<p>Ответственный за БДД, директор</p>
<p>8. Работа на маршруте движения школьного автобуса:</p> <ol style="list-style-type: none"> 1. Корректировка маршрутной карты движения. 2. Организация и проведение стажировки водителя на маршруте. 3. Обеспечение условий безопасности в соответствии с действующим законодательством. 	<p>Ежегодно, по мере необходимости</p> <p>Постоянно</p>	<p>Ответственный за БДД, диспетчер, директор</p>

П Р И К А З

26.08.2021

№ 40-ОД

О проведении ежегодных занятий с водителем

В целях соблюдения приказов Минтранса об обеспечении безопасности дорожного движения в учреждениях, осуществляющих перевозки пассажиров, Методических рекомендаций по обеспечению санитарно-эпидемиологического благополучия и безопасности перевозок организованных групп детей автомобильным транспортом, ФЗ № 196 от 10.12.1995 года «О безопасности дорожного движения»

П Р И К А З Ы В А Ю:

1. Утвердить Программу ежегодных занятий с водителем (*Приложение 1*).
2. Ответственному за обеспечение требований безопасности дорожного движения Журавлевой Ирине Николаевне проводить ежегодные занятия с водителем Зевахиным В.А.
3. Водителю Зевахину В.А. выполнить программу ежегодных занятий с водителем.
4. Контроль за исполнением приказа оставляю за собой.

Директор

О.В. Исакова

С приказом ознакомлены:

И.Н. Журавлева

В.А. Зевахин



**Учебно-тематический план ежегодных занятий с водителем
(продолжительность занятий – 20 часов)**

Учебные предметы	Количество часов		
	Всего	В том числе Теоретические занятия	Практические занятия
Раздел 1. Дорожно-транспортная аварийность			
Состояние дорожно-транспортной аварийности на автомобильном транспорте	1	1	
Конструктивные особенности транспортных средств, обеспечивающие безопасность дорожного движения	1	1	
Профессиональное мастерство водителя транспортного средства	1	1	
Раздел 2. Типичные дорожно-транспортные ситуации повышенной опасности. Разбор и анализ примеров ДТП			
Основные понятия о дорожно-транспортных ситуациях	1	1	
Одинокое движение по загородной дороге. Встречный разъезд. Следование за лидером. Обгон-объезд	1	1	
Особенности управления транспортным средством в сложных дорожных условиях	1	1	
Проезд перекрестков, железнодорожных переездов, трамвайных путей	1	1	
Дорожно-транспортные ситуации с участием пешеходов, велосипедистов. Посадка и высадка пассажиров	1	1	
Маневрирование в ограниченном пространстве. Буксировка транспортных средств	1	1	
Раздел 3. Нормативно-правовое регулирование дорожного движения			
Общие требования к водителю в нормативных документах	1	1	
Проверка знаний водителями Правил дорожного движения	1		1
Дорожно-транспортные происшествия и виды ответственности	2	1	
Раздел 4. Оказание первой медицинской помощи пострадавшим в ДТП			
Первая помощь при ДТП	1	1	
Виды и формы поражения пострадавших при ДТП, приемы первой медицинской помощи	2	2	
Практическое занятие по оказанию первой медицинской помощи	1		1
Раздел 5. Изучение условий перевозок пассажиров и грузов на опасных участках маршрутов движения			
Анализ маршрутов движения транспортных средств и выявление опасных участков на маршруте	1	1	

Прогнозирование и предупреждение возникновения опасных дорожно-транспортных ситуаций на маршрутах движения транспортных средств	1	1	
Зачетное занятие	1		1
Всего	20	17	3

ПРОГРАММА

ежегодных занятий с водителями автотранспортных организаций

Раздел 1. Дорожно-транспортная аварийность

Тема 1.1. Состояние дорожно-транспортной аварийности на автомобильном транспорте

Состояние безопасности дорожного движения в Российской Федерации, в регионе и в автотранспортной организации. Причины ДТП, анализ происшествий, происшедших по вине водителей транспортных средств (на примере конкретной организации). Формы и методы профилактики ДТП.

Тема 1.2. Конструктивные особенности транспортных средств, обеспечивающие безопасность дорожного движения

Понятие активной, пассивной и послеаварийной безопасности. Особенности конструкции подвижного состава и характеристики активной и пассивной составляющих конструктивной безопасности транспортного средства (на примере эксплуатируемого подвижного состава).

Тема 1.3. Профессиональное мастерство водителя транспортного средства и безопасность дорожного движения

Понятие и составляющие элементы профессионального мастерства водителя. Решающая роль водителя в обеспечении безопасности движения. Приобретение и закрепление навыков вождения транспортного средства. Процесс развития профессионального мастерства с ростом опыта вождения. Изменение показателей аварийности в зависимости от стажа водителя транспортного средства.

Раздел 2. Типичные дорожно-транспортные ситуации повышенной опасности. Разбор и анализ примеров ДТП

Тема 2.1. Основные понятия о дорожно-транспортных ситуациях повышенной опасности

Система «Водитель - Автомобиль - Дорога - Среда».

Понятие дорожно-транспортной ситуации. Субъективное и объективное восприятие ситуации на дороге. Понятие ситуационного анализа. Оценка степени опасности дорожно-транспортной ситуации и прогнозирование вариантов ее развития.

Тема 2.2. Одиночное движение по загородной дороге. Встречный разезд. Следование за лидером. Обгон-объезд

Скоростной режим и безопасность движения. Управление автомобилем на сложных участках дороги: кривых малых радиусов в плане трассы; сужениях проезжей части; пространственно сложных подъемах и спусках. Особая тяжесть последствий ДТП в ситуациях встречного разъезда. Зазор безопасности, его зависимость от скорости, состояния дорожного покрытия, длины транспортного средства, наличия прицепа. Динамические габарит и коридор безопасности транспортного средства.

Безопасная дистанция, ее зависимость от скорости, состояния дорожного покрытия, технического состояния транспортного средства. Субъективное восприятие дистанции. Условия безопасного выполнения обгона. Действия водителей при обгоне. Ситуации, при которых обгон запрещен.

Тема 2.3. Особенности управления транспортным средством в сложных дорожных условиях

Движение и маневрирование в плотном транспортном потоке. Принцип «неполной надежности» - учет возможности нарушения ПДД другими участниками движения. Выявление в транспортном потоке потенциального нарушителя или неопытного водителя по особенностям управления транспортным средством и ряду других признаков. Взаимодействие с транспортными средствами, оборудованными специальными номерными и опознавательными знаками и предупредительными устройствами.

Тема 2.4. Проезд перекрестков, железнодорожных переездов, трамвайных путей

Особенности проезда перекрестков при сложных дорожно-климатических условиях (темное время суток, снег, отсутствие знаков приоритета и т.п.). Факторы, влияющие на безопасный проезд перекрестков.

Понятие ограниченной видимости. Действия в ситуациях, характеризующихся признаком ограниченной видимости.

Приоритеты маршрутных транспортных средств. Проезд остановки трамвая, пересечение трамвайных путей вне перекрестка, движение по трамвайным путям.

Устройство и особенности работы современной железнодорожной сигнализации на переездах. Типичные опасные ситуации, возникающие при пересечении транспортным средством железнодорожных переездов. Обязанности водителя при вынужденной остановке на переезде.

Тема 2.5. Дорожно-транспортные ситуации с участием пешеходов, велосипедистов. Посадка и высадка пассажиров

Меры предосторожности в типичных дорожно-транспортных ситуациях с участием пешеходов. Объезд стоящего на остановке троллейбуса, автобуса. Проезд остановок. Зоны концентрации пешеходов. Пришкольная зона. Местные проезды, дворы - меры предосторожности, направленные на снижение детского травматизма. Опасности при движении задним ходом. Обгон, объезд велосипедиста. Типичные

нарушения велосипедистов. Посадка и высадка пассажиров. Подъезд к месту остановки при скользком дорожном покрытии.

Тема 2.6. Маневрирование в ограниченном пространстве. Буксировка транспортных средств

Меры предосторожности при маневрировании на площадках, стоянках, местах погрузки-разгрузки. Паркование. Типичные опасные ситуации. Буксировка транспортных средств.

Раздел 3. Нормативно-правовое регулирование дорожного движения

Тема 3.1. Общие требования к водителю в нормативных документах

Основные нормативные документы, определяющие обязанности водителя. Необходимость знания и исполнения действующих правил, инструкций по перевозке пассажиров и грузов (в том числе опасных, крупногабаритных и тяжеловесных). Конкретные обязанности водителей с учетом специфики перевозочной деятельности организации. Действия водителя в связи с изменениями условий основной трудовой деятельности. Инструктажи, стажировки, занятия по повышению квалификации.

Тема 3.2. Проверка знания водителями Правил дорожного движения

Практическое занятие проводится с целью выявления уровня и качества знаний Правил дорожного движения водительским составом организации методом экспресс-тестирования. Результаты положительной аттестации доводятся до сведения водителей. При отсутствии положительной аттестации водители проходят повторное тестирование после дополнительной самостоятельной подготовки.

Тема 3.3. Дорожно-транспортные происшествия и виды ответственности

Обязанности и последовательность действий водителя при совершении ДТП и экстренной эвакуации пассажиров. Действия подразделений и служб организации, водитель которой совершил (стал участником) ДТП. Права сотрудников ДПС, прибывших на место совершения ДТП. Экспертные действия по факту совершения ДТП.

Тяжесть последствий ДТП. Административная, уголовная и гражданская ответственность при совершении ДТП. Ответственность за нарушение природоохранного законодательства. Условия наступления материальной ответственности за причиненный ущерб, ограниченная и полная материальная ответственность. Условия наступления уголовной ответственности.

Раздел 4. Оказание первой медицинской помощи пострадавшим в ДТП

Тема 4.1. Первая помощь при ДТП

Структура дорожно-транспортного травматизма. Наиболее частые повреждения при ДТП. Характерные ошибки при оказании первой помощи на месте происшествия.

Методы высвобождения пострадавших, извлечения из транспортного средства.

Правила и порядок осмотра пострадавшего. Оценка состояния пострадавшего. Оказание экстренной помощи. Правила транспортировки пострадавших.

Организационно-правовые аспекты оказания первой медицинской помощи пострадавшим при ДТП.

Тема 4.2. Виды и формы поражения пострадавших при ДТП, приемы первой медицинской помощи

Понятие и методы определения кратковременной потери сознания (обморока), черепно-мозговой травмы, коматозного состояния, вида кровотечения, травматического шока. Механические поражения (в т.ч. длительное сдавливание конечностей), термические поражения. Приемы оказания первой медицинской помощи.

Психические особенности поведения участников ДТП.

Тема 4.3. Практическое занятие по оказанию первой медицинской помощи

Состав аптечки первой помощи (автомобильной). Предназначение препаратов и изделий, входящих в состав аптечки.

Освоение приемов по остановке кровотечения.

Применение обезболивающих лекарственных препаратов и их дозировка.

Обработка и перевязка ран с использованием препаратов и изделий, входящих в состав аптечки.

Фиксация переломов и вывихов с использованием подручных средств.

Раздел 5. Изучение условий перевозок пассажиров и грузов на опасных участках маршрутов движения

Тема 5.1. Анализ маршрутов движения транспортных средств и выявление опасных участков на маршруте

Изучение опасных участков улично-дорожной сети, характеризующихся повышенной концентрацией ДТП, по которым проходят (зона влияния которых распространяется на) регулярные маршруты перевозок конкретной организации.

Разбор вероятных дорожно-транспортных ситуаций повышенной опасности на примерах реальных регулярных маршрутов предприятия (с применением знаний, полученных во время изучения раздела 2).

Тема 5.2. Прогнозирование и предупреждение возникновения опасных дорожно-транспортных ситуаций на маршрутах движения транспортных средств

Закрепление полученных знаний и навыков прогнозирования опасных дорожно-транспортных ситуаций в зависимости от дорожной обстановки на маршруте. Формулирование общих принципов прогнозирования опасных дорожно-транспортных ситуаций. Упреждающее реагирование на факторы, повышающие опасность: ограниченный обзор, ухудшение видимости, наличие помехи для движения, резкие изменения дорожной обстановки. Технические приемы воздействия на органы управления транспортным средством в опасных дорожно-транспортных ситуациях.

The following are the results of the investigation... [The text is extremely faint and mirrored, making it illegible.]